朝鮮日報 朝刊

本社發行並刊行廿二面
編輯兼發行人 方應謨
印刷人 金瓚淳
發行所 京城府太平通一丁目 株式會社朝鮮日報社

社說

英空軍擴張案
軍縮失敗의조흔實證

一

軍縮一般委員會는 安全保障委員會案을 겨오通過하얏슬뿐으로 휴會로맛나고 海軍會議豫備會商은 日英米三國共同豫備商議를 秋後하야서 그또한十月頃으로의延期로돌아가버리고 앗으며 軍縮一般委員會가 이以後또 시復活하게되고 海軍會議豫備會商도 十月頃에 再會를보게될는지는 모르지만 오늘까지의經驗을미루어 將來의큰成果를期約하기 어려운것은 事實이다. 아니去番伊太利下院에잇서 뭇소리니首相의演說을드르면 永遠의平和란 한空言이니 決코미듬것이못되고 現下의世界情勢는 多端하니 軍備의輕視를 許諾지못한다고한다. 뭇소리니首相의이말은 오즉파쇼伊太利의態度를 暗示할뿐만이아니라 列强各國의態度를 說明하는바는 軍縮問題解決의絶望을 가장明瞭히表示한것이다. 더구나 米海軍工務局長 위와드氏는 軍縮이 이미放棄狀態에 노히어잇슨즉 차라리칼을갈고 火藥을재어 國家의萬一을 備할것이라고斷言하고 또米陸軍長官단氏는 戰爭이 人類의가장重大한問題인즉 그未然의防止를爲하야서도 國防에對하야 注意할것이라고 力說하얏다. 軍縮의失敗가 明瞭해진反面, 軍備擴張의競爭은 더한層氣勢를 올리는바으로써 上記兩人의말은 비록調子가다르나마 同一한歸結을 意味하는것이다.

二

表面上英國은 軍縮에對하야 恒常熱烈한誠意와不絶한努力을 보이어왓스니 即前番軍縮一般委員會는 헨더슨, 이든兩氏의 斡旋으로開催되얏든것이요 今番豫備會商도 英國側의提議로成立되얏든것이다. 英海相몬셀氏가 가르치는 一九二六年以來 伊太利는 九、五%、米國은 一○%、佛蘭西는 一○○%의 日本은 八○%、蘇은 一二%의 軍事費를 增加하얏건! 英國만은 海軍軍縮確保의迷夢에잠기어 도리어一六%의 減少를보이엇다고 慨嘆을 禁치못하얏다. 그러나 英國은 大戰으로因하야 世界海洋의 覇權을 米國에게侵蝕當하는一方 赤字財政의危機를 맛보만큼 外交的 即 平時의戰略을가저 各國과의軍力上均衡 乃至優勢를꾀하려고하는것이니 勿論英國이라고 반드시無條件의軍縮을 敢連할리는업는것이다. 위선一般軍縮委員會에잇서서는 佛獨의關係가 難關을이루엇지만 英佛의對立도 또한難關의하나로 안한것아니며 海軍會議豫備會商에잇서서도 日米間의意見對立이 가장렴려되엇지만 英米의利害對立도 또한렴려되지안한것이 아니다.

지금에이르러는 英國서도軍縮으로부터 軍擴으로에 政策의轉換을 敢行치안하면 안되게되얏다. 요前者맥도날드首相의 長期의勢力을떠나고 볼드윈氏가 首相에 그代理로 나선것도 結局그政策의 轉換을 意味하는것에 지나지못하는것이다.

三

昨日의電報로보면 英內閣直屬의空軍分科委員會에서는 空軍大擴張案을 作成하얏는데 그案에依하면 四個年計劃下에 五十中隊의 增設로 現在勢보담 約五割의 擴大를도모하는것이라고한다. 이案이 閣議에提出되는때 볼드윈副相의支持로써 承認될것은 勿論이요 議會에提出되는때 保守黨의多數로써 通過될것도 疑心이업는形便이다. 本來英國은海軍에잇서서 米國과의同率 均勢에 어대까지 主張해오는터이거니와 무엇보담도 空軍의微弱이 가장重大한問題다. 現下英國의空軍은 米佛에比하야서만 멀리밋지못할뿐이아니라 蘇聯과伊太利에比하야도 遜色이잇서 結局世界第五位에떠러저잇다. 그럼으로 英國이空軍擴張을 企圖하게되는것이겟지만 英國의이와가튼軍擴策이 다시各國政府를刺戟하야 軍擴競爭을더한층激化시킬것은 不可避의現象이다. 할때 또다시軍縮에對한愛着을 이르키어 會議에參加를거듭하야오지만 軍縮의成功을미더드는사람은 漸次로잇차자저간다.

政務官詮衡失敗로 貴院側感情惡化
大人物網羅策이 失敗의原因
政府前途에一大暗影

【東京電話聯合】 岡田內閣의 政務官決定에 對하야는 一般에 不評判이든 特히大藏政務次官 에對하여는 其詮衡을그룻하야 結局海軍通인 矢吹省三男을就任식혀 其後面을세우려는 時에 貴族院의空氣를惡化케하엿다 이詮衡을잘못한것은 主로大人物을되는대로 網羅하려한것과 後藤內相 藤井藏相이先輩를 起用하려한데잇다 이結果는組閣初에잇든 岡田內閣前途에 一抹의暗影을던지는것이라하야 今後政府對貴族院의關係는 各方面으로부터注視되여잇다

岡田內閣의 陣容整頓?
閣議서政策遂行을決議

【東京電話聯合】 政務官決定의臨時閣議는 十九日午後一時三十分부터 永田町首相官邸에서 開會하엿는데 岡田首相以下各閣僚全部出席下에 岡田首相으로부터 政務官의詮衡經過를報告하야 閣僚의諒解를求하야 旣報와가티 決定하고 重要國務에關하야 齋藤하엿다이로써 岡田內閣의 陣容은整備되엿슴으로 今後政策遂行에邁進할것을協議하고 一時五十分散會하엿다

一、그리고 現內閣은前內閣의方針을踏襲하야 이것의徹底化를期할것
一、日本은海軍條約의 改訂期를明年에압두고 日本의根本方針을確立하야 國防에關하야는 特히極東平和維持에絶對的必要한國防力의充實에關하야 中外에公明한認識을갓도록努力할것
一、國民生活安定에關하여는特히用意하야 經濟安定、産業復興에努力하는一方 農村對策을急히하야 國民負擔均衡에關하여도 그實現을期할것
一、現內閣은特히敎育刷新을圖하야 適正한學制改革을斷行하는同時 思想對策을確立하야 國民思想의善導敎化에努力할것
一、財政政策에對하여는 財政의整理刷新을圖謀하야 歲出入의均衡을圖하는同時에赤

岡田內閣의 政綱政策要旨
廿日定例閣議에諮問

【東京電話】 岡田內閣은 그成立以來이미二週間을經過하야 其閣政務官의 詮衡에좌然히 日字를虛費하야新內閣이國民에 發表하라는、政綱政策에關하야는 初閣議에서 岡田首相으로부터 各閣僚에게意見을提出하기를 要望한데도不拘하고 只今까지 그成案을 엇지못하엿는데 政府는十九日臨時閣議서 政務官問題도 一段落이낫슴으로 岡田首相은 同日午後後藤內相並町田床次兩相과協議한結果 速히新政府의政策을發表하야 今後나갈길을國民에게明示하자는意見이一致되엿다 首相은 同日午後三時 河田書記官長에 命하야前者부터口頭又는文書로써各閣僚로부터提出한意見을參酌하야 直時이것을起草케하야 二十日定例閣議에諮問하기로 되엿는데 右政綱政策은如左한要旨로될것가타
一、現內閣은憲法의命하는바에依하야 中正公明한政治를行하야 特히綱紀의肅正에關하여는 遺憾업기를期함
一、現下世界情勢에鑑하야 日本政府는 世界平和를念願으로하야 特히極東平和維持를爲하야 滿洲國의健全한發達에는 隣邦으로서될수잇는限度의援助를액기지안는다

十二日의長時日을要한 政務官詮衡裡面相
齋藤內閣以上의슬로―모―슌
政黨關係가重要原因

【東京電話聯合】 齋藤、會로內閣의後繼인 岡田內閣도슬로內閣이다 于先組閣에五日間을消費하고場面一致라名稱하나 事實은政友會의 大部分을除한擧國一致內閣으로 이까닭에政務官詮衡에도 그缺陷을補充키爲하야 政友會에對한工作을施行하기에 組閣後十二日間이라는 長時間을要하야 겨우政務官을決定한것인데 그詮衡을注視하여본즉 아모것도 所期目的인組閣의缺陷을 補充하는成果를얻지못한듯하다 먼저 政府가가장 苦心한것은 組閣時에正面衝突한 政友會에對한 工作이엿다 政友會로부터 脫退한床次氏等 三閣僚는 政友會內에自派의 勢力을 扶植하기爲하야 黨內로부터 有力者를뽑버 政務官에 依하야 政友會內의 空氣는 岡田首相의 組閣에對하야 너머나冷情한關係로 겨우床次系만으로 補充하야그 組閣바게서는 補充치못하엿다 于先 政務官詮衡에서는 床次氏等을 起用하고 陸軍海軍에依하야 黨內의空氣를 緩和하려고 勝氏를 參與官으로하고 床次派 內田鐵相下에 床次系의 堀口氏를 政務次官에 勝氏를 起用한것은 町田商相이 老齡인關係로 고 床次派의 系로부터 野氏를起用하며 山崎農相下에도 床次系로부터 三名의 政務次官에는 床次系와 … 政友會의 近系의 秋田系도 起用치못한것은 結局床次氏의 成功이라 할수는없다 다음民政黨은 擧黨一致 岡田內閣을支持하는 關係도 人選에잇서 黨內의事情과地盤關係를斟酌하야商工政務次官에 勝氏를 起用한것 은 町田商相이 老齡인關係로 代理하는 意味로 政務를아는 사람을 찾아方針 서인듯하며 參與官의 高橋氏는 椅子의 配定關係로부터 될것이다 文部의 西田文相이 文政에理解잇는사람을 希望한것이고 司法政務官은 夫次郞氏는 前檢事이엿고 黨의先輩임으로 優遇하는意味에서 起用한것이다 拓務政務次官은 岡田兼拓相으로부터 池田秀雄氏를 希望하엿스나 民政黨形便으로 田中氏로 決定한것이다 遞信、拓務의 平野、千代木兩參與官은 地方團體關係이다 그러나 가장問題된것은 貴族院關係이엇다 岡田內閣은 貴族院에 配定하엿슨즉 두 椅子를 床次氏에게에 맷겻슴으로 政務官에는 有力한人士를 取하고자하엿다 陸海軍은 訓練된사람이조타고하야 土岐子의陸軍 堀田伯의 海軍은 留任이되고 司法參與官에는 船橋正實伯을 研究會의 橋本實斐伯을 內務政務次官에 公正會의 大森佳一男을 大藏次官에 矢吹省三男을 起用하엿는데 모다 各派의實勢力을 取하지못하고 特히大藏次官은政府가 希望한岡部子 岩倉男 大久保伯 四條男이 應치안흠으로 結局矢吹男으로決定된것이다

政務官就任者 全部에除名處分
政友總務會決定

【電通東京電話】 政友會는十九日午後政務官決定과 同時에本部에서緊急總務會를열고 政務官에就任한左記九名을黨規違反者라하야 除名處分에附하엿다
井阪豊光、青木精一、樋口典常、守屋榮夫、豐田收、堀井藤吉、石井三郞、秋田秀雄、遠藤一

齋藤大使會見後 海相決意鞏固
旣定方針대로邁進

【東京電話聯合】 十九日齋藤大使와會見하고 海軍의意向을披攊한大角海相은 齋藤大使의强硬態度에 意志를鞏固히하고 特히英米의 對軍縮會議에關한信念에도 符合한바잇슴으로海軍은旣定方針遂行에 邁進할決定을强硬히하고 大角海相은오는二十一日 閣僚遂定의五相會議席上에서 前記事項을說明하야日本海軍의 根本方針確立을期하랴고한다

國民政府積極的으로 負債整理에努力
財政外交交通鐵道各部서研究
不遠整理委員會組織

【上海發】 今年五月 日本側은國民政府에 舊債整理方案을慫慂하엿는데繼續하야 英米兩國도亦是外交部에 英中、米中의債務整理를要求하엿다 此에對하야 各國의舊債는 革命政府가借用한것이안임으로 其返濟에는應할수업다고 表面不承認의態度를갓고잇스나 如斯한態度는 滋味업는것을깨다랏는지 交通 鐵道 財政部等의 各債務關係當局에서 局部的으로實際額을調査하기로決定하고 行政院에서는 關係各部會를召集하고 臨時會議를開하고 善後處置를 講究하기로되엿다 그리고 同會終了後라도 各部會는責任지고 外國銀行團과 交涉에 當하기로 되엇는데 中央은 直接責任을 지지안는다는 變則的方法으로 解決하려하는것으로 此種整理手續에對하여는 財政、外交、交通、鐵道各部가研究中이다 特히外交部方面에서는 對日債務는亞細亞司에서 英中、米中債務는歐米司에서研究하고 財政部方面은債務整理委員會를 設立하고 將來에는綜合의 大規模의 整理委員會를組織하야統轄하기로되엿다

權限擴張案不如意로 黃郛氏遂引退?
王揖唐氏代行說有力

【北平十八日發聯合】 北平政務整理委員長黃郛氏의辭意는 屢次傳하여오든바 昨今王揖唐氏의代行說이傳하게되엿다 此에對하야 在北平黃郛氏의近親者는左와如히觀測하고잇다
一、黃郛氏의辭意가 相當히堅固한것은 事實로通車實現을 一段落으로 塘沽協定締結者로서의責任을免하려하는것
二、今回南下에當하야 蔣介石氏에게要求한 自己의權限擴張案特히北中外交와 財政文敎까지一任할것、北中의國民黨을解散할것等 二大要求는 對政府對黨部關係를鑑하야蔣氏가容許치안흔것
三、今後關東軍對策의見解가서 지안는것等을보아假令歸任하드라도事務困難이豫想되는것
이때문에黃郛氏의近親者와友人中에는現在가下野好機라고勸告한것으로보아辭意는자못堅固하다 그러나今日까지아직辭任이決定되지못하는것은後任難으로蔣介石、汪精衛兩氏에게懇願하엿스나 아직發表치안은것이다 따라서兩氏가드되어黃郛氏가歸任할意思가업다는것을 看破하엿슴으로 十月頃까지에王揖唐氏를臨時代理로 任命하야黃郛氏의名義만을留保하고 十月頃의好機에北中政務整理委員會其自體를取消하야問題를解決하리라고觀測된다

「現下中國에는 國內團結이緊要」
顧維均氏、汪行政院長訪問코 國際情勢詳細報告

【南京發】 顧維鈞氏는最近汪外交部長과 會見하고 國際情勢에關하야 報告한바잇섯는데 汪氏와會見後 顧氏는如左한스테-트멘트를發表하엿다
國際情勢는 大端히險惡하다 이險惡한情勢裡에 中國은明確한認識을가지고 至誠團結하야 國難에當하여야한다 中國은地大物博하고 人口도稠密함으로 政治組織이徹底히改善되면 前途는樂觀해도 조타 모다 繼續하기를 希望하고 聯盟과의技術合作은 雙方이 잇슨즉 日本의反對만으로中止할理由는업다 다만라이히만氏는 或中國에歸還하지안할지몰으나 聯絡員은聯盟에서따로 派遣하게될것이다

齋藤大使 林陸相訪問

【東京電話聯合】 歸朝中의齋駐米大使는 二十日午後三時 陸相官邸에서 林陸相과會見하고最近米國의 一般情勢와次期海軍軍縮會議에對한 米國과의外交工作經過를 報告한後陸相으로부터 滿洲國의狀況、陸軍의軍縮會議에對한意向等을說明듯고種種意見交換을할豫定이다

七萬一千餘石 貯藏正租解除
累計卅一萬四千石

【東京聯合電話】 農林省發表十八日承認한 正租貯藏解除數量은如左하다
新潟、栃木外二縣
七一、六六三石一九
累計 三一四、○二六石三三一

六月中對外貿易

【電通東京十九日發】 六月中日本內地朝鮮臺灣及南洋을含한 日本全土外國貿易額은如左하다 (單位千圓)

		前年同期
輸出	一九○、○六九	一六六、一七一
輸入	二三○、三三三	一八四、八五五

一月以來入超가 一七八、五九一圓으로 前年同期는 二一二、三○一圓이다

日本에스토니아間 通商暫定協定

【電通東京電話】 外務省은廿日、日本南和 에스토니아、間의通商暫定協定을 將表할터인데本協定案은 兩國互相間通

佛蘇軍事同盟엔消極的 互助條約案이本體
自由로운立場維持가蘇聯目標
蘇聯과新歐洲政局關係

【日本聯合】 佛蘇軍事同盟締結說과 東歐互助條約成立可能性이傳하야 佛蘇接近의 國際政局에重大한波紋을던지는 此等諸問題에 對하야 特히어느程度까지自家事情에 依本主義的宣傳도 思想되는佛蘇軍事同盟、蘇聯、獨逸、佛國、英國等을中心으로한 歐洲勢力均衡에對하야 軍部消息通의判斷은 佛蘇軍事同盟 現時歐洲政局은 獨逸의 關係、露國의 軍縮總務의一面이라 佛蘇軍事同盟은 …現時
(또는) 佛蘇軍事同盟 締結에 對한 論評은 東歐互助條約의意見으로 如하다

東歐互助條約

該條約의締結工作이 佛蘇의이니시야티브에서 猛烈하엿슴으로 佛蘇軍事同盟締結說로 誤傳된것일것이나 該條約의締結運動은 六月初旬以來佛國이 其保障下에 蘇聯、獨逸、波蘭、라트비야援助條約締結을 提議한데서始作되엿고 이것도 蘇聯의 歐洲環境安定乃至多邊的不侵略條約工作이 結合되여 具體的段階로 八한것이다 其成否의 열쇠는 獨逸의 對立特히 條約改變에 對한 佛獨의 對立特히 條約改變에 對한 佛獨의 離間題가如何히 妥協點에到達할는가에잇다 그리고이對立은 現在의國際關係에 잇서 社會主義蘇聯과 資本主義世界와의 基本的對立보다도더 尖銳化하야 이는解決되지안으리라고 思維된다 더욱이獨逸로서는 이틀러의獨裁한對外進出이 每事에腹背의敵을連衡提手케하는 結果를 招來하야 나치스內의內訌까지 激發되는今日佛國이 萬一單純한 獨逸壓迫의 態度를取하지안코 歐洲政局의危機를 救할方道가 佛獨妥協에잇다는認識으로 도 라가 獨逸에對하야도一定한讓步 特히獨逸軍擴의 어느程度의承認을 實行한다고하면 成立될可能性은 極히濃厚하다 此는英米代身에 蘇聯을 加한新情勢에適應하는 로카르노協定이다 英國으로서는 이新條約이 歐洲大陸의 新警戒結成이라는 點에잇서 相當한 脅威를 感할것이나 軍縮으로의 一礎石이라는 點 또는그의가장두려워하는 歐洲大戰의 危機回避이라는 點에잇서 贊同할立場에잇다 但英國은 此條約에拘束되기를 願치안코 아마好意的傍觀態度를取할것이다

金肥가脊民劑
低利資金의融通實相
三南農村瞥見記 【十六】 洪鐘仁

土地資本의 移入以外에도 資本은 여러가지 形態로 農村에흘러오는것이다 마치 큰江에넘치는 물이 논두렁을 넘어흘러오는것 가치 … 이나 한없이 어느틈으로던지 흘러오지안을수 없을것이다 …
(農村 資本移入 — 土地開墾、土地改良、農事改良、기타 여러가지 施設과 事業에 資本이 直接으로 或은間接으로 指導하고 援助하여오는 가운데 資本은 增大되어간다 …)

… 農村의近代化와 資本移入의 큰 … 그리고 米價는 近年에漸 落하엿스나 金肥만은生產者의 … (續)

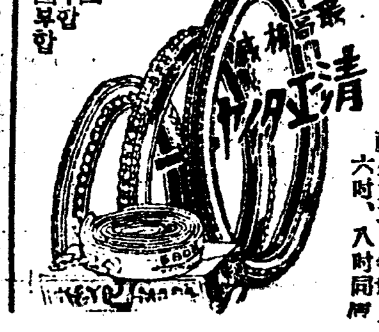

市價의半額大特價提供
禮服用紳士靴 斷然大流行
高級牛革底
一足 金五圓五十錢

高級純手製靴 新型 후렌치型
黑編上 一足 金四圓二十錢
黑短靴 一足 金三圓七十錢

青年訓練用靴 耐久二ケ年以上
特別奉仕 新案附錢黑編上靴
特價一足 金三圓五十錢

純白夏靴 舶來リンネル
市價의半額
特價一足 二圓五十錢

ボックス甲革ゴム底靴
甲皮靴一足마다 實用極上양말 一足式無代進呈
黑編上靴 一足 金二圓三十錢
黑短靴 一足 金一圓九十錢

廉하고强한것이本品의特點

自轉車タイヤー
景品付賣出
特A號 金三圓六十錢
A號 金三圓二十錢

アサヒタビ工業所
日ノ出松地下足袋
淸正ハイトリ紙特賣
加藤ゴム營業所

夕刊後의市況 十九日

大阪三品	一九三五○	一二三九	二○一九五
新甲	一二三二		

◎……江陵鏡浦臺의閑景(上下)

序詩

열두란간 벽옥대에
선경의 임봄빛이
거울속에 잠겨잇다
맑고맑은 푸른물은
깁고야튼 칭하업고
쌍쌍이 노는물새
스스로 거니놋다
아렴풋한 적소리는
만리밧게 오는배라
달속에 잔바드니
노는손이 시첬잇네
이내뜻알아주긴
처기나는 황학인듯
호수위를 돌고돌아
얼른가치 안하옵네

(原詩=沈英慶 鏡浦臺詩=十二欄干碧玉臺、大瀛春色鏡中開、綠波澹澹無深淺、白鳥雙雙自去來、萬里歸船雲外笛、四時遊子月中盃、東飛黃鶴知吾意、湖上徘徊故不催)

東海岸올타고것고……

綠波澹澹無深淺 白鳥雙雙自去來

달마지못한客子의遺恨!

=第九篇鏡浦臺= 申敎淳記

◇第一景

동방의 대성현 나신곳에 물조차 악수(惡水) 업다

鏡浦臺 령동의 제왕수 강릉(江陵)읍에서 골목을돌고 거리를달리는자동차는 우여곡절(紆餘曲折) 맷십번만에 편편한신작로를 그대로내버리고 동북으로 좁은모래뚝을 살가티달린지 이십여분 어룽이 잠자는듯한 호수가에 다앗다

청풍은 옷속에숨여 멀리오는손의더위를 위로하는듯 정다이부는데 호수는 잔물결하나업시맑게티인 처녀의눈가티 고요히빗나고잇다 이것이 증산(甑山)아래 을연히선 경포대를 닥아잇는경호(鏡湖)엿다 물이고 산이고 생긴이후 사람하나아니상한곳이 어듸잇스랴만은 경호는 입때것 경호의력사가 잇는이래 사람하나 상한적업는것이 세계에 내여노아 자랑할만한 유일한 특징이란다 까닭에경호는 이곳사람들이 일커러군자호(君子湖)라고한다

북으로 한십리격하야 동방리학(理學)의 조종이오、해동사문의종장(斯文宗匠)인률곡(栗谷)리선생의 강탄지 죽헌리(竹軒里)의오죽헌(烏竹軒)을 끼웃고잇는 령지(靈地)의 령호(靈湖)가 어질지아니할리업섯다

이룽인을 군자호에 그저잇슬수업는것이 인간 량심의식이는바라마음속으로 묵도하야써 호에 경의를표하고 경포대에오르니 멀리바다가 피대(皮帶)가치 …… 바다의 장에(丈餘)에 지나지안이 보이는 어떤물의 수심을이 미인의대미(黛眉)가치호수를좌고 둘잇고그잇호로는 하!야사주(沙洲)가 역시 좁은곳에호수가거울에가치노여잇서인공으로 만들어도이러케까지될것갓지아니하얏다동으로버듸인바다에는 달밤이엇스면 빙륜(氷輪)이 소스랏만그대신 백범(白帆)이 록파에정을썩고 하놀에는 뫼구름이동실거려서 호수、사주、숲、바다、그리고 구름의여러가지가 자연의 즉흥시(卽興詩)를 그대로표현식엿다

숙종신필 肅宗宸筆로되여잇는 제일강산(第一江山)의 큰현액(懸額)을 처다보며 일세의재자로 리조의세도(勢道)를 처음만들든 홍국영(洪國榮)의 호화로왓든 경포대노리를 머리속에 그려보며 나자와가티 굳은호수가 송림속에 깁히잠든 명기홍장(名妓紅粧)을 차자보고 발길을 돌리며물으니 이가튼절경을 리욕에 눈어두운인간들이 메꾸어서 논(畓)으로 만들고자 대부룸운동중이란다 더러운 리욕으로인하야 이멸되는 명승의가엽슴이여! 당국자가참아이짓을할가?

─此項完─

解剖俎上에오르는 腐爛된府政醜骸

"不發彈"黑幕을徹底摘發코저 常任委員會서決議

根治할處方箋은?

부정사건과 의옥사건이층생첩출하든남어지 손금고의 괴도난까지생긴 경성부의 비정(秕政)을 사실키위하야소집되 경성부회상임위원회는 예정대로 십구일오후두시부터 경성부청 사층위원회실에서 개최하얏는데 경성부의 인사행정이 피행(跛行)변태적이어서 그와가튼불상사가 층생한다는것과 경성부간부들의 사무감독이 불충분하야서그러타는것과 또는 고급리원들의질(質)이시원치못하야사무방법이 부족하다는등 각의원들의의견이구구하기는하나결국은 현금의 부정(府政)이 그행정당로자의부족으로인한것이라는점에는의견이 일치하야 약한시간반동안이나문책구지닷고로의한결과 우선현금의부정을 종래소위상임위원들이취하든태도와가티 홈미지근하게할것이 아니라 조깁히들어가 조사하야 경성부의 실정원인이 어느곳에잇는가하는 원인을캐가지고 제이단적으로 정리안을세우기로 되여이달(伊達)부윤과 삼(森)내무과장을 불러다가그동안에 발생된괴사건들의 진상을 청취하고는 계야 산회하얏는데 이번에발각된일이외에도 얼마나 부정한일이 숨어잇는지 알수업다하야그점에 크게착안하고 조사하기로 결정하얏다한다

성부회상임위원들의 의견을 들으면다음과갓다

아닌게아니라 인사행정상 다소소루한것이 잇섯는듯 합듸다 그래서 당연히처분바들 사람은 그냥잇고 다소간이라도 애매한인물이 처분을바드면 그갑에서 적발이되는 모양이니 평소에피차 낫븐일이잇서도 숨겨주엇던것이 아니겟습니까? 그러니까 솔직히 말한다면 몃사람이나섯한사람인지 알수업지요 결국은 인사를 공평히하여야 문제가갈아안겟는데 그게어듸 쉽겟습니까 그동안인사라니 부윤이처리하는것이엇스나 내무과장이 만히하얏는데 상부에서 독단으로만히하얏든 모양입니다 엇재든조사가끗나서 원인이 분명키전에야 무슨방법을말하기 어렵습니다운운

原因打診後 方針을決定

府醫李升雨氏談

의론이나 풍설은 인사행정이잘못되여 그럿타는말도잇고 혹은 간부급의감독이불충분해서그럿다고도하고 또는사무의 집행방법이 낫부다고도하나 조사하야보기전에 미리무엇이 엇더니까 엇재야 겟다는것은 좀경솔합니다 원인을캐인다음에 방법을생각하겟스나 엇잿든 현재경성부행정상에 어듸결함이 잇는지결함이잇는것만은 사실인즉 그것을고치도록 전원이 협력해야지요운운

情實偏重의 人事가問題

府議 金圭鑽氏談

백출하는 경성부의 비정을엇지하면 정리하겟는가에 대하야 경 …… 폭로되어 맛치파렴치 죄를짓고 중인의 압헤나서서 조롱을밧고

京城府名物 이번은??

『金庫事件』길빗켜라 또나왓다糞桶收賄

衛生課兩吏、千餘圓賄收綻露

醜事件·機關銃的連發

담합사건(談合事件) 수뢰사건(收賄事件) 공금횡령사건에겸처흑막에가리운 금고도난사건등이 끄리를물고 잇는 늣김을주는 경성부에또다시수뢰(受賄)사건이본정경찰서의손에 폭로되엿다 현재 경성부 위생과소제순시인(掃除巡視人)으로잇든 직전용태랑(織田隆太郞)과농토목과원모(某)량인은수년전부터 그들의지위를 리용하야 위생과에서 구입하는 분요통(糞尿桶)기타기구를 제조상인으로 부터사드림에잇서서 종한개천수백여원의 수뢰를한 적화한사실이판명되엿다

맛친금고도난사건으로분수하든 시내본정서사법계에서는 십구일오전열시경에 권과 양명을 동서에 인치하고 동서원이부청위생과에 출동하야 장부를검사하는일방송하(松下)사법주임의지휘로밤을 새워가며 엄중한 취조를 진행하는중인데 압호로는또다시 어느구석에서 어떠한 사건이 폭로되지아니 하리라고 보증키어려운일이라한다

권과 직권과토목과원 모의수뢰사건은 일찍본정서에서 취조를맛치고 송국한 고철물담합사건의 길천(吉田)일파의사건과도일맥의관련이잇서 말하자면 동사건의 연장으로도 볼수잇는것인데 압호로취조의진행에 따러길천과한가지로 송국된 상인들도 다시취조를 하게 되리라한다。

科學知識普及 第一回理事會

부내공평동(公平洞)에잇는과학지식보급회(科學知識普及會)에서는 십구일오후네시부터 중앙긔독청년회관에서 그회제일회리사급 의원회를 개최하고 상무로 현득영(玄得榮) 박길룡(朴吉龍)량씨、권무로김용관(金容瓘)씨를새로선거한외에 말벌중으로 전조선중요지에서 과학강연을개최할것과 장차 동회의 긔관지를 발행할것과 의원은각각책임을지고 회원세사람식 모집하자는것등 와에 도회의발전책에대하야 여러가지의견을 교환하고 동다섯시반에 폐회하엿다고한다

仁川吳万石起訴 경성지방법원 검사국에서 취조중이든 인천(仁川)오만석(吳萬石)은십구일오후에 출판법및보안법위반(出版法及保安法違反)으로기소되어 예심으로 넘기엇다한다

반가운(?)水害!

極旱의大邱地方 一三九미리降雨

慶北各地는交通杜絶

【大邱支局電話】십팔일오후까지 대구지방에는 폭우가쏘다저서 일백삼십구미리에 달하엿슴으로 각처에는 벌서부터물란리가나서 동해중부선(東海中部線)의하양(河陽)청천(淸泉)간은과차가 불통되엿스며 경북지방의 자동차선로는 모다불통중으로 십팔일오후까지 판명된곳은 다음과갓다

榮州─安東
醴泉─安東
禮安─陶山
慶山─慈仁
浦項─永川
星州─金泉
星州─高靈
靈德─安東
大邱─安東

그리고 대구시외동촌유원지(東村遊園地)는 락동강(洛東江)물과 금호강(琴湖江)물이넘어 들어단층집은 모다침수중으로 대구시내에만 침수가옥이 삼십칠호이다 동촌(東村)근처는 방금 호안공사중으로 만일을 념려하야 소방대가 총출동하야엄중경계중이다 이번비로 경북지방에서 이앙할수잇는 면적은십구만삼천정보에 달한다는데 비가아즉개이지안하야농가는여간누동중이아니다

스탠다ー드支店長 怪漢短刀에被殺

强盜? 怨恨? 現場은大格鬪跡

平壤에怪殺人事件

【平壤支局航空便】 십구일 오전령시오십분경 또다시 평양부내 산수정(山手町)삼십이번지「스탠다ー드、쏘코니、바큠、코포레ー슌」평양출장소에 괴한이 침입하여 이출장소주임 총본히대(塚本喜代)(三五)를 걸이가 다섯치나되는 예리한단도로 바른편가슴을 두곳이나찔너 즉사케하고 달아난살인사건이 돌발하엿다

십구일안해 라쿠(ラク)(三六)와 두사람뿐이자고 잇든중 오전령시오십분경 뒷문을 비틀고 다시변소창을열어노흔후괴한이침입한 흔적을발견한 총본은큰비짜루를가지고 변소부근 까지가서 괴한을쫓차려하엿스나 괴한은완강히대항하면서이층양관아래층사무실까지들어와서단도를 휘둘너 달녀든모양이엇던지 여기서부터 격투가일어나자 괴한은단도로총본의바른편가슴두곳을찔너폐장(肺臟)에 달하는치명상을가하고다시 늑골(肋骨)세개를잘넛다 총본은 사무실에서 뛰여나와 복도에서괴한의 칼날을바른손으로바러쥐여네 손가락이잘나진채로단도를빼앗아쥔채 잡바저즉사하는순간「경찰경찰」두마디의소래를질으고 잡바젓다

犯行현장에는 피해자 총본이가 탈취하여쥐인채 즉사한단도와 복면용검은빗 「마스크」 격투할때에 떠러진 양복단초가 유일한증거품으로 남아잇섯다고한다 평양 지방법원검사국 에서는 암성(岩城)검사가산전(山田)서긔를 대동출장하여 시체를 검사하엿는데평양서에서는 범인을엄탐중이다

◇寫眞은 昨夜京城驛에到着한 東京留學生蹴球軍

東京留學蹴球軍 昨夜에入京

一行은元氣가旺盛

在東京留學生 蹴球俱樂部一行은 大邱에서 醫專、啓聖兩軍을擊破하고 昨十九日밤八時五十五分 京城驛着列車로 監督李永煥氏引率下에 그립든京城에意氣揚揚하게 到着하엿는데 驛頭에는 朝鮮蹴球協會關係者를비롯하야 多數親知들의盛大한出迎이잇서 一行은旅路의疲困한氣色도업시 貫鐵洞朝鮮旅館에드러가 行李를풀엇다

蹴球團歡迎會 廿一日밤食道園서

東京留學生蹴球俱樂部一行의歡迎會는 朝鮮蹴球協會의發起로 來廿一日午後七時半(京城運動場에께임이끗난後) 食道園에서 열리리라는데 會費는一圓이요 多數參席하기를바란다고한다

立敎快勝 對京電野球 4A…0

立敎大學對京電野球戰은 十九日午後四時四十八分부터 京城球場에서 京電先攻으로開始한바 結局四A對零으로 立敎快勝하엿다

◇投捕…立敎=有村、成田、京電=越智、河野

立敎 4000[illegible]00A 4A─0
京電 000000000

라듸오體操會 全道四十餘處에

방송협회체신국 학무국 조선체육협회등 각관계단체 련합으로 올여름을기하야전조선라듸오체조회를 조직하기로되여 이미 설립되곳은 경성외에부산 평양 신의주 함흥 청주 해주 춘천 군산、목포、대구등사십여곳이다 회기는이십일일부터 팔월이십일까지로서 매일아츰 여섯시부터 시작한다고한다 경성시내에는 아래의열세곳을 회장으로정하엿다

奬忠壇公園、竹添普通學校、京城醫學專門學校、櫻井小學校、파고다公園、景福宮神武門外運動場、京城府廳前、第二高等女學校、東大門小學校、壽松普通學校、西大門小學校、南大門小學校、元町小學校

산에! 바다에!

여름에困難한것은 압푸고괴로운肛門病

=바다에、山에痔의原因은만타=

여름옷에 身體를싸 姿態는참붊고、魅力잇는것이요。 特히最近은次次肉體一部를露出하는傾向이甚하게되야서 所謂露出趣味、露出時代란말까지생기게되앗소。

여름은엇던詩人이말한것갓치 겁질까지벗기고십픈때요、露出趣味도無理안이라생각하나、近代人이肛門病이흔한것을生覺한때、이를輕輕히 지내칠수는업소。

即肛門病─痔의主因이된冷을招致하기쉬운것이요。 然이나여름肛門病에걸일機會는決코이露出癖뿐안이라、바다에山에그機會는甚히만소。

바다에서第一로생각할것은 오래동안海水에들어가 局部를冷하게한것、또海水가가진鹽分의刺戟이요。 이두가지는肛門病의直接原因으로、其他避暑地에여러가지의不攝生은 그間接的原因이되오。

山에서肛門病原因은 過激한運動이요。(이는如何間脫肛과痔出血을誘起식히요) 그러고또땀이요。 다시疲勞하야不注意하고 地面이나岩石에오래걸터안젓슬時 오는冷과頂上에다올낫슬時 襲來한冷感도充分한原因이되오。

그他家庭에서도、더울나고마시는冷한飮料、자기어렵다고深更까지노는不攝生等으로泄瀉、又는便秘、冷等다─肛門病을誘發식히는原因이요。

이리하야 여름에처음으로 肛門病에 걸인분이나、至今까지걸여잇는肛門病을惡化식히는분이 相當한數에올나가고잇소。

따라서肛門病의素質을가즌분이나 肛門病에苦惱한분은미리以上의危險이잇슴을生覺하야、至今에는여러가지藥도엇게됨으로미리그對策을講究함이必要하오。

그럼으로玆에 바다나山에간後에生起기쉬운脫肛의治療法을말하겟소。

脫肛은웃치라고도하야 痔核이增惡하야、膿脹部가肛門外에脫出한것으로肛門病으로는相當히重한便이요。

排便時힘주면 늑혹이外部에脫出하야서、쉽게들어가지안코 患者는 그痛症으로呻吟하는까지내요。 重하여진즉擧身도못하겟다든가、기침만해도혹이脫出하야서걸키까지困難하게되고、出血、化膿의危險까지만은수가잇소。

療法으로는 몬저脫出한膿脹部에藥店에서파는 小松痔退藥을발느시요。 그러고삽작일어난듯하면痔退膏의가진脂肪分으로比較的쉽게簡單히肛門內에들어가게되오。

그리하야完入하거든 今番은肛門에小松痔退藥을挿入하오、挿入이困難하면 座藥에오리ー부油를발느면 쉽게挿入되오。 그우에반드(小松痔반드란便利한것을팔고잇오。)로꿀너두면 多少無理하드라도 脫肛하지안소。

當時에사람에따러서약간刺戟을늣기나、이는藥成分이粘膜을浸透하야서 患部에作用함으로조금도관계할것업소。

그리하야一日三回以上 小松痔退膏 小松痔退座藥을써서治療하면鎭痛、止血、收斂、藥作用으로漸次腫脹은減少되오。

또注意식힐것은排便時膨脹部가減退하드라도放心말고 아즉얼마間療法을계속할것이요。

小松痔退膏、小松痔退座藥은 痔疾、痔痒、裂痔、痔出血、脫肛、痔瘻等에定評잇는痔疾藥으로 本舖는東京日本橋區本町三丁目合名會社(振替東京七二番) 全國藥店、百貨店藥品部에잇슴。 價二十錢、五十錢、一圓、二圓、等의各種

生理的으로땀차기쉬운 肛門部의組織

痔의原因은그것에잇슴

땀★은 脂肪腺의液體로 元來는 皮膚를축여서 美麗한光澤을주는것인대 이 方面만보면 차라리感謝할存在요。

그러나 여름땀은미운것이요 特히女性이나 肥滿한분의게는 더욱미움맛소。 同時에 痔疾에 惱苦한者에對해서는 땀은痔疾이增惡하는原因이됨으로 차라리업섯스면하는存在요。

大★ 體로肛門部는他部에 比較하야서 땀차기쉬운觸所요。 이는肛門部에잇는 汗腺이잘發達하여서 普通汗腺의約三倍도되고、特히肛門腺이라命名한것은、땀의分泌量도猛烈하오。

痔疾은刺戟과冷을실혀하오。 그래서이땀이가진酸性은 患部를刺戟하고、땀의蒸氣는冷을가저서 痔疾이增惡하는原因을지소。

그★ 와갓치 땀은痔疾에는禁物임으로 外出後 第一로肛門部의땀을씻는것이要하오。 그러고 쉽게小松痔退膏를挿入하여 두는것은 痔疾의增惡을豫防하는조흔手段으로 肛門病者의 이저서는안될일이어요。

[illegible] 여름은現代人에 다사自然의懷에안기는때요。 바다로、山으로、行樂에 古代가도라온듯이 生動하는、大自然의여름을 享樂하지안코면안되오。

○ ○

그러나 痔잇는사람 特히痔疾가즌사람은 大膽히 自然을 享樂하기前에 操心하지안코는 안되오。 여름天地는 너무나痔疾에 걸일機會가 만소。

○ ○

그러면大體、엇던注意를하면조홀가、以下에痔疾患者의 여름注意를말하겟소。

痔疾의原因 夏의便秘는 水分의不足으로

痔疾患者에對하야 便秘의 苦痛은恐怖에갓차운것이요。 그러고 夏季에便秘가突然히 일어나서 不安에떨고잇는境遇[illegible]가적지안소。 大體로 여름은溫度關係로 水分을多量으로 要求한것이요。

便秘를일으킴이當然하오。 便秘가痔疾에워나뿐가하면 排便時血을增加식히는것、剝戟으로 腫脹部가增大하는것、때로는 肛門粘膜이찌여저서 出血하는것、傷處로부터 化膿菌이侵入하야서 化膿性痔疾로變化하는危險이만흔것이록、

水分 을 適當히補給안하면、健康者라도便秘나기가쉽소。 그러나痔疾患者에는 一般으로常習便秘가만코、거기에 水分이不足함으로 一層甚한 便秘를일으킴이當然하오。

따라서 痔疾患者는夏季는 特히充分하게 水分을攝取하지안코면안되오。 그러되便秘

藥劑 를 服用하야 排便케함이조흔 特히痔疾患者用으로된 排便劑로서 小松痔快丸이 맛이고잇스나、이것은排便을恒常適當한軟便으로 保有케하는藥劑인 同時에 痔毒을排泄식히는藥作用을併有한것이요。

卽痔疾患者가痔快丸을먹음은 單只排便을식혀서痔의增惡을막을뿐안이라 더痔疾을治癒식히는 一石二鳥의好結果를엇고잇소。

小松痔快丸은 全國有名藥店에잇슴。 定價 廿錢、五十錢、一圓、二圓、

朝起後에
大學目藥을點眼하면
其爽快한心神

눈은더욱健康케되고ㅣ眼疾은곳治癒됨ㅣ大學目藥은片時不離할、나의寶貝입니다。

大學目藥은 効力第一로 世界에有所聞한 目藥의大王이요 그効能의優秀함은、有名한眼科專門의五大醫學博士가 一齊히 推奬한것만하야도 分明한데다가、世上사람들이『第一조흔 目藥이다』라고爭先愛用하야、**大學目藥**이 世界目藥中에서第一信用이잇고 第一잘 팔이는것으로보아 알수잇습니다。
이렇게 훌융한目藥이 日本에서 製造發賣되는것은我國醫學界의 世界的名譽라 고하겟습니다

엇재서大學目藥이世界에第一인目藥일까?
그까닭을말슴하야드리지요

第一 **大學目藥**原料中에는專賣特許인「**올비오레긴**」이配合되야잇습니다。이것은 世界의어느目藥으로도 追隨치못할것입니다。

第二 그럼結果、**大學目藥**은、모든眼疾에神効잇는治病作用과눈을 깨끗치하고 아름답게하는美眼作用과、눈에有害한紫外光線을 防止하는紫外光線防止作用等三作用을一時에 낫타내는것입니다。한가지藥으로三作用을兼備하야、眼科藥으로서 理想을實現한目藥은、모든目藥中에서도、우리**大學目藥**이잇슬뿐입니다。

第三 그리고、**大學目藥**은、압흐거나、쓰리지안코、氣分좃케有効한것이가장자랑할만한特長입니다。『氣分좃코 愉快하게眼疾을 治癒한다』는것이他藥의 追隨不能하는**大學目藥**의特長인同時에、藥質은아모리 오래두어도變質하거나腐敗치안어서、어느때나 安心하고 使用할수잇는것이、**大學目藥**의世界的으로信用을엇은理由입니다。

第四 更히、**大學目藥**에는一瓶마다、大學洗眼藥이라는 눈을씻는藥이添付해잇습니다。眼疾을速治하랴면、눈을씻고 目藥을놋는것이 조흔것은、누구나 다아는바인대目藥에 洗眼藥까지添付된 親切한目藥은 **大學目藥**外에는 업습니다。그뿐아니라、大學洗眼藥은 世界一인**산데ㅣ뿌**衛生包裝을하야 가장淸潔히 包裝되야잇슴으로、누구나**大學目藥**의周到한데는 賞歎치안는이가업습니다。

第五 **大學目藥**에는、十歲以下어린이를爲하야特製한 **小兒用大學目藥**이잇습니다、學理와經驗에依하야、어린이눈에맛도록製劑한 **小兒用大學目藥**이 世上父母된이들에게絶大한信用을 밧는것도 當然입니다。

第六 最後로、點眼容器와人造鱉甲**케ー스**에對하야 한마듸말슴을 하겟습니다 **大學目藥**의容器는新案特許의自働點眼容器입니다。이容器는、그대로自働式의點眼器인 便利한것으로、上部의고무를손으로누르면一滴식마음대로目藥이 떠러짐으로、누구나自由로使用되고、또一滴도헤실되지안음으로第一經濟的이요衛生的입니다。이點眼容器는、너머지거나、젓구루드러도目藥이쏘다질念慮가 업슴으로、携帶하기에便利한대、더一層携帶하기便利하도록 近代的美裝을다하야、發明한것이、人造鱉甲**케ー스**입니다。人造鱉甲**케ー스**는、조금도를이지안는、美術工藝의粹를다한 優美高尙하고便利한 케ー스로서、藥의케ー스로는勿論、다른케ー스로서도 아직 다시업는 훌융한것이라고評判이좃슴니다。願컨대、여러분도、每日아침起寢하시거든잇지마시고、**大學目藥**을點眼하십시요。그리고外出하실때에도、반드시포케ー트에넛코단니시다가、생각나시는대로點眼하십시요、여러분눈은어느때나아름답고永久하게健康하실것입니다。

適應症

○充血 ○疲勞眼 ○다래끼 ○[illegible] ○結膜炎 ○[illegible] ○[illegible]目 ○淚眼 ○도라홈
○[illegible] ○[illegible]目 ○상한눈 ○삼눈 ○진안질 ○쑤시는눈 ○[illegible]目 ○흐린눈 ○光線眼炎

眼疾에
大學目藥

眼科專門大醫
醫學博士 河本重次郎氏
醫學博士 小玉魂藏氏
醫學博士 吉田義治氏
醫學博士 山中確之氏
醫學博士 曲田正達氏
推奬

兩生便利
이以上업는
自働點眼容器

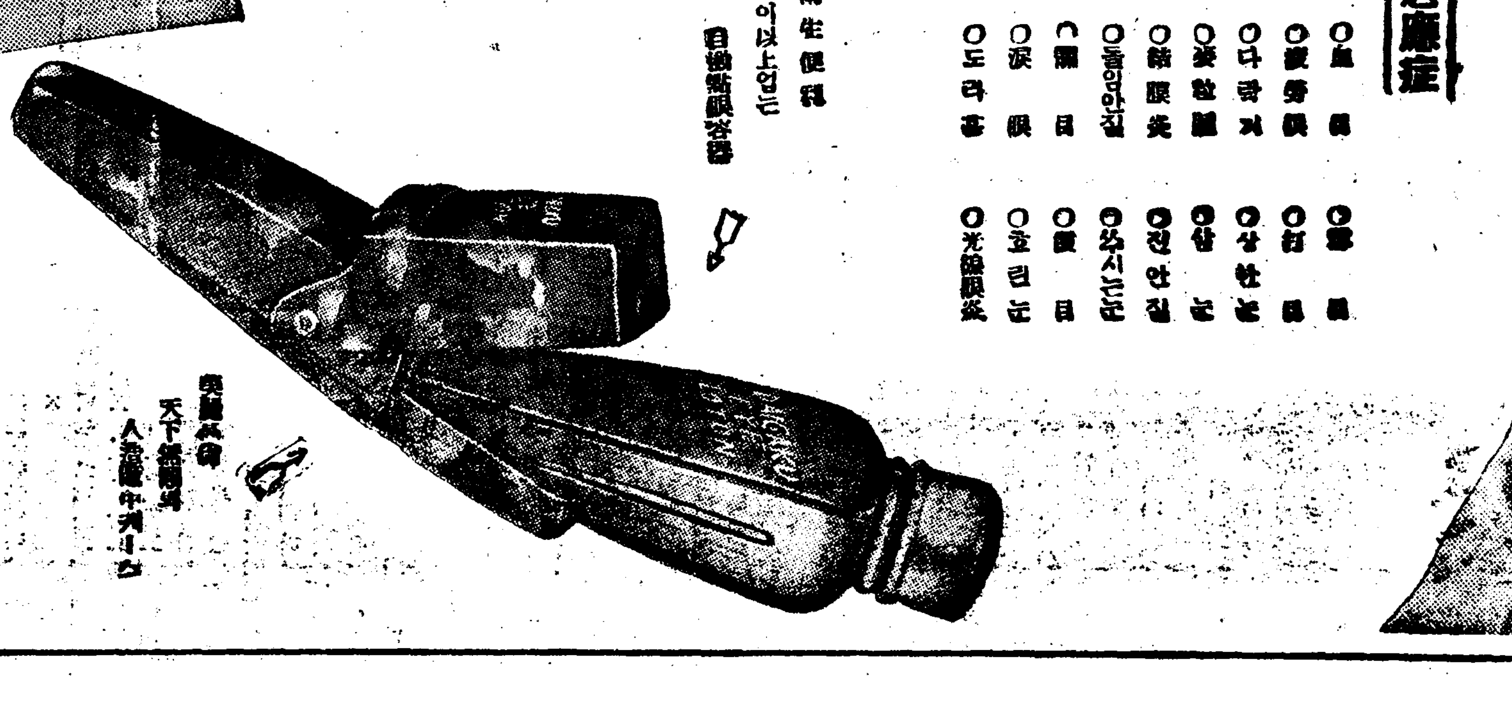

天下無雙의
人造鱉甲케ー스

人造鱉甲케ー스付
一瓶入 三十錢
二瓶入(큰케ー스) 五十錢
補充用特大瓶付 一圓

케ー스업사
小瓶 二十錢
大瓶 三十錢
德用 五十錢
(小兒用) 二十錢

全國各地藥房에서販賣함

大阪東區北濱一丁目
製造本舖 參天堂株式會社

通遼地方黑死病 氣勢去益猖獗!
關係當局防疫에努力

【四平街】 본보에두차보도한 과 가티통료방면의「페스트」(黑死病)는점점창궐하는 모양인데 당지는사조선(四洮線)과정지뿐 아니라 동상(洮南)에매우 밀접한 관계로서 십팔일오후한시만 철지방 사무소회 실에서 일반「페스트」방역회의를 개최하고 방역사청과 대책을강구한바 이 방역의 방침은대략 작년과가티 방역사무소를 설치하고 방역의(防疫醫)이평과 조수 팔명의반을 조직하고 철저적으로방역하리라한다

平壤署管內 檢疫開始通牒
滿洲서오는旅客에게

【平壤】 만주봉천성통료현성(通遼縣城)을중심하여부근일대에는 지난륙월하순경 부터흑사병(黑死病)이창궐하야 지난구일까지이십이명의사망자를내엇 후에의는계속중이므로만주와긴밀한관계를가진 평남도 당국에서는 관내각경찰서에 긴급통첩을발하여 만주방면에서 들어오는 려객에대하여는엄중검역시찰을하라는 엄명을나리엇다 한다

宜川郡內에 染病大猖獗
患者二十九名

【宜川】 귀보=장마끄테장질부사환자가 발생하여 선천서에서 각가지로예방에 노력하든바 이십삼일 이전에 한자세사람바게업든것이 수일래에 만연되여 십칠일까지에 발견된환자가 이십구명에 달하엿슴으로 선천서에서는 예방에임종 로력중이라 한다

客月中咸興雨量 再昨年의四倍
咸南의三年間雨量比較

【咸興】 륙월조순부터 꾸준히내리는비는 각지에 수해농작물의피해가 막심한현상인데 이제과거삼년간 륙월중의 각지우량을 비교하여보면 함흥등지는 거귀변도보담약사배가량의우량이되며 아직도개이지안코농민들의속을래우고잇다

	九年	八年	七年
安邊	一三七九	一六六五	六六五
元山	一三三九	一八〇七	八一七
永興	二三九六	一四八六	六四二
定平	二三六〇	一七七一	四四四
咸興	三三三四	二六二三	六七〇
洪原	一一七五	八九四	四九〇
北靑	二〇四五	二九七一	二三七〇
利原	三〇六八	二四五五	二四六
端川	一九〇四	八〇四	三九五
新興	三七九	三三八	二六〇
長津	一〇三八	一〇三九	七〇四
豊山	一三九八	一三一七	八八二
三水	[illegible]	[illegible]	[illegible]
甲山	[illegible]	[illegible]	[illegible]

마리아公判 廿三日에續行

【大邱】 문제의마리아살해사건 계속공판은 그동안멀적감정(鑑定)을 기대리든바 작십칠일에 도착하엿슴으로 오는이십삼일 오전십시부터 대구복심법원제삼호법정에서개정하기로하엿다한다

尙州洛東江橋 架設促進期成
邱、尙有志會合

【尙州】 경성-부산간(京城釜山間)일등도로가 경북상주를지내서 대구로통하는도중 상주군락동면에잇는 락동강에 다리가업서서 도선(渡船)으로 겨우 련락하야오는바 불편은만에 흔지장이 잇든중 지난칠월십오일오전십시에 대구측에서 봉윤대리축본내무과장(府尹代理竹本內務課長)도토목과장(道土木課長)중추원참의 도회의원 일명 부회의원삼명 상공회의소원 사명 신문기자십명등이 자동차로 락동강에와서 상주유지와 실지

新職工募集排擊 製罐職工盟罷
今後重大事態惹起?

【平壤】 평양부선교리(船橋里)일본곡산주식회사(日本穀産株式會社) 제관부(製罐部)직공아홉명천부는 십팔일 오전부터 파업을 단행하여다 제관부는이 회사에서 부산물(副産物)로 대량생산하는「쿠라코ー스」통을 관(罐)을 전문으로 제작하는데 매일평균이천개를만들고잇는터임으로 회사당국에서는어하십사이어던지현재아홉명의숙련한조선인직공이 최대마력으로 작업하고잇슴에불구하고 일본내지인중심의신직공을 비밀모집하게되여 이것이도화선이되여 금기야 파업을단행한것인바 파업이한냥이라도 작업장에 들어온다면 금후부터절대로 작업을중지할것을 언명하고 회사당국의반성을구하고잇서서 금후이문제를주심으로 중대한 사태를일으킬지도 예측키난함으로 회사당국은물론 경찰당국에서도 긴장하여잇는터이라한다

奉天全省下의 浸水被害狀況
個中에도通遼、洮南이尤甚
最高水深을突破하엿슴으로 損害莫大豫想

【奉天】 련일 강우로 말미암아 각하천이 범람하고경작지침수가 나날이 증가하는바현재봉천성(奉天省)의 침수 피해상황을 조사한바에 의하면다음과갓다고한다。

開通=浸水二尺 乃至一丈에 達함으로 耕作은全然無望
通遼=縣內浸水二分之一 耕地浸水面積五千二十天地倒壞家屋 百二軒
遼源=鄭家店及城內浸水四尺餘 浸水地五千天地
新民=耕地浸水面積 四萬九千八百畝
昌圖=各地에浸水
錦縣=耕地浸水二十三萬四千七百十三畝 農作物全部枯死
盤山=豆、麥의損害六割乃至七割에達하며 全損害擴想은三分之二
長白=鴨綠江增水로 材木損害約二萬元五尺乃至六尺浸水
洮化=各地相當浸水
集安=水損=十五萬元
安東=鴨綠江增水로各地危險
洮南=洮兒河의水深一丈二尺 [illegible]
鐵嶺=耕地浸水 一萬二千畝 이중에 침수피해의 우심한곳은 도아하류역의 통료(通遼) 조남(洮南)량현으로 통료현는 권피해보고 외에도 약이만천지에 달하는바 경지면적전부가 침수하나달음업슴으로 농작물 수확은 전연절망상태에잇스며 이대로방임하게 되나면 금후농민은 기근선상에서 방황하게 될것임으로 성공서(省公署)에서는방금 대책을고려중에잇다고한다

永川郡에大火
二戶三棟全燒(原因調査中)
總損害二千餘圓

【永川】 경북영천군영천면야사동정두화(永川面也史洞鄭東和)의집에서는지난 십육일오후사시경에 돌연불이나서 농가 이호 삼동십오간을 전소한바 동리는산、벽지로서 교통도불편하고로 의기 떠러서 당지경찰서원과 소방조까지 출동하엿스나 가장건부와 곡물일백사십석가량이나 소실하엿는데 손해액은 약이천원이라 하며 발화된 원인은 아직조사중이라한다

長淵支局主催 料理講習盛況

【長淵】 장연지국주최로가정료리제과 강습회는 예정과가티지난 십이일부터 개최하엿는데예정이상의 칠십여명의 다수에달하엿슴으로 주최측에서는 이일간을 연장하여 이부로난우어가지고 부녀반(婦女班) 처녀반(處女班)으로써 림병수씨가 교수하엿는바 이상삼종의 제과법과료리법을 실제로배워 만흔유익을바덧다한다

宜川邑內에 覆面強盜出現

【宜川】 심팔일오전두시경에 낫을가리우고단도(短刀)든장한이읍내 천북동(川北洞) 리창권(李昌權)의집에뛰들어 흉기로호령을한후 금비녀와지환을내여노하라고 위협 하엿스나 주인은 놀래어논동안에 귀중품은모다 감초앗슴으로 흉한은가저가지못하고 양목두필과 한벌만가지고 가버렷스나 가튼새벽에 가튼자인듯한 장한이읍내 천북동(川北洞) [illegible] 이라한다

仁川에도大火 一戶全、半燒

【仁川】 지난십칠일오후팔시경 인천부내신화수리(新花水里) 류면빈(柳冕彬)의집에서 발화하야 약두시간후에 진화하엿는데 [illegible] 자못하고 자최를 감초아버렷다 고한다

酒食營業者結束 釀造業者에反抗
二大條件을稅務署에陳情
不如意면非賣同盟

【南原】 남원시내에산재한사십여명의 주류영업자측 에서는 일체결과하야 주류제조업자 측에 대항의회합을 발하야잇는비 그내용은 근래 남원읍내주류제조업자들은 불소한 리익을엇는 임에도 주류 영업은날로부진하야 유지치못 할현상인바 이원인은 주류제조 업자측에서 산매와음식점 까지겸영하며 보통점포마다 특약점을 두어소비자와직접 련락을 취하니 주류영업을전문적으로 하는음식점은 유지못하겟다하야 조건을남원 세무서장에게 진정하기로 하고지난십륙일에 남원읍 천거리리영철(川渠里李永喆)방에서 주류영업자 조합 평의원회를 개최하고목적을 관철치못한 경우에는비매동맹을 하기로하되 조합원간에서 약을 위반할시는 배상금백원을 조합에 지불키로 까지서약하엿다한다

◇陳情事項
一、酒類製造業者는飮食營業과散賣를不許할事
一、一定한距離에酒類製造業者가申請한 稅務署長이承認한 特約店을設置하게할事

龍岡에서發生한 時局標榜强盜 沙里院서就縛

【鎭南浦】 지난륙월이십오일 룡강군하에서 시국을 표박하고 나타낫든 흉괴강도는 그동안종적을 감추어버리자 소관룡강서에서는 혈안수사중이든바 지난

이십칠일 오전사시경 황해도사리원역에서 이상한청년이 배회하는것을 사리원서원이 검거취조한결과 그는 룡강군대대면마사리(龍岡郡大代面麻沙里)일백삼십번지에 사는 리봉국(李鳳國)(X)이란

漢方醫生講習會

【永同】 영동경찰서에서는 [illegible] 지금 [illegible] 도라갓다고한다

電料減下運動 形勢去益惡化
三團體蹶起積極對抗

【公州】 본보=충남공주전괴료감하운제는 점점 확대하야 공주상공회(公州商工會)와상공회에서 전괴회사에 수차교섭하야 감하요구교섭을 하엿스나 당회사책임은 감하실행의 성의업는 답변을함으로 상공회에서 최후에도 지난십륙일 오후구시경에 당지정오당(正午堂)에서 림시긴급의원회를열고 조치원공주간자동차 철도국직영과 기타시설요망으로 상경하야 총독부를방문진정한리병도(李炳道)씨의 진정경과보고와 유정렬(劉正烈)씨의 전괴회사와의 교섭건말보고가 잇슨후 실행위원장우식(張佑植)리병도(李炳道)양씨를 증선하고 전괴회사의모호한 답변을기다릴수업다고 최후대책으로 수삼일내로 상공회와 갑술구락부(甲戌俱樂部)상공협회의 삼단체련합회를 열고 최후적대항책을 하기로하엿다한다

尙、聞、醴三郡 濁酒價格引上

【尙州】 경북상주세무서관할로된 상주군경、례천동산군주조업대표자제씨가 삼군중앙인 점촌의전강양려관에 모히여서 상주세무서장중천풍차랑(中川豊次郞) 간세과장엽삼일웅(葉山三一雄) 씨의립석하에 탁주(濁酒)대금인상에대하야협의한결과 원료품인 백미와곡자가폭등하고 칠월일일부터 주세가 빗사게되여러가지점을 참작하야 탁주일두에 종래의일원칠십전을 일원구십전으로 인상하기로 결정하고 칠월십오일부터 실시하기로 하엿다는데 궁핍한 농촌에서는 더욱 경제에곤란이 만호리라한다

新陽、倉田兩里 垈地料抗爭解決
地主側의大大讓步로

【平壤】 평양부내 신양리(新陽里) 창전리(倉田里)서평양일대의 지가폭등에따라 지주들의 무리한 차지료(借地料)인상으로 차지인조합대지주간의 항쟁은 격렬화할뿐안이라 이미중대사회문제화하엿고 더욱이 신양리부근은 종래매평 십전내지십삼전하든것을 일약 삼십전으로 올니기때문에 더욱 말성이만허목을 끄을든바 신양리지주들과 차지인조합에서는 대표가 회견하게되여 가일층 일반의주목과 경과 원만해결을 짓기로 타협한결과 원만해결을 보게되엿는대 의견의 일치를 보게되엿는대 타협안은 지주측에서 첨신양보하야 매평삼십전설은 포기하고 매평십전내지 십삼전을 표준하여 과에서 이할(二割)만을 올녀어 십이전내지 십육전으로 할것을 제안하게되자 차지인조합 에서 올치엇다 따라서 서평양 경상리、창전리등의 지주대 차지인문제도 여기에 따라압흐로 해결을지울모양과갓다한다

藥草講習會

【朔寧】 부업적으로 유리하니만치 대선귀장려하는 약초재배업을 련천군(漣川郡) 주민들이 갈망하는바 오는 이십일일부터 련천공립보통학교 강당에서 경성제국대학 교수를 고빙하여 강습회를개최하리라한다

現職留置場巡查 竊盜犯과野合
自進退職竊盜團組織

【釜山】 류치장순사(留置場巡査)와때때로 잡피어들어온절도범인이 의사가상동하야 순사를그만두고 절도범인과 가티절도단을 조직하고자본업시 사업하다가잡인상인조절도단 잇다

釜山府의— 府政擴張問題
關係里大部分이反對

【釜山】 목도도진교(牧島渡津橋)준공과 간선도로완성을 비롯하야 대부산건설을계획한 부산부에서는 부정의 확대를 꾀하고저 근린면촌 편입을하기로되여 총독부당국에도 대강양해를 맛고잇는 동래군서면(西面)과 사하면(沙下面)일부의 부편입 신청을하는중 서면에서는 암남리(岩南里)당리만 부정편입을 찬성하고 그외십구개리동은 절대반대를목표로 장해적운동을 계속하고잇슴으로 경남도지방과에서 이사정을알고 총독부당국에 동편입신청서의 내신(內申)을 주저하고잇는바 금주 구월경에 가부가 결정되리라한다 편입찬성을본 서면부전리는 이미 부산제이상업학교가 잇서 도시부산(都市釜山)의 은택을 밧고잇스며 사하면 암남리는 혈청제조소(血淸製造所)가 잇서 부편입이 당연할것이나 그외의 십구개리는 편입후의세금(稅金)관계를 우려하고 반대를한다는데 부리사자의말을 들으면 이미총독부당국의 량해도 잇슨바잇서서 편입할것은 단연하는터이라한다

孔德普校開校式

【金堤】 김제군공덕공립보통학교(孔德普校)가 지난삼월일부로 인가되여 가교사에서 교수를시작하리라한은 괴보한바어니와 지난십륙일오전구시에 당지 면사무소에서 요로당국자급 일반유지들의 참집하에 개교식을거행하엿다는바 입학아동은 사십명 모집에 이백여명이라는 다수의 지원자가잇섯고 학교건물도 칠월말일경에는 락찰이되야 곳신축에 착수하리라는데 현재는면사무소와 창고를 탐시교사로하야 교수중이라고한다

子息과言爭코 七十老婆自殺

【永川】 경북영천읍 과전동(果田洞)에 사는 김소상 (金召祥)녀사는 지난십오일밤十시부터 [illegible] 분개하야 익일오전사시경에 자살하엿다는데 사실은그이남벽두은 여장사를하여 생명을도모하든바 마츰고용하든 여장사가 도망가슴으로 메우흥분되여엇든중 그와모 김씨가더욱분개하야 온가정에불편을 일으킴으로 벌렁은홍고요란하다는 말을하며 몹쓸한표정을 보엿든바 김씨는 이에노염을품고 익일에 그와가티동을메여자살한것이라한다

[illegible] 주소성명은 다음과 갓다한다
國境中領面 [illegible]
同 李 [illegible] (五二)
同 千 [illegible] (五八)
同 李 奉 官(四一)
國境上南面 崔 奉 奎(五八)
同 康 禹 學(四二)
同 金 [illegible] 實(三〇)

船舶의衝突로 姙娠少婦慘死

【釜山】 십칠일 저녁때 매견씨(梅見氏)회운양소 사무원 김귀현(金貴鉉)(二五)은 그의처 박달영(朴達英)(三〇)을 태운배를저어 초량해안에서 적기반도(赤崎半島)로 향하야 가는도중 발동선과 충돌하여 발동선의『닷』이떠러저 박달영의 아래배에 찔니엇는데 마침임신사개월중이여슴으로 태중의태아와 태반까지쏟다저서 인사불성이 되자 즉시배를돌녀 초량철도병원에가서응급치료를가하엿스나 동일오후칠시경에 절명하엿다

三道를橫行튼 强、窃盜團八名
大田署에總檢擧送局

【大田】 소화팔년이래충청남북 경남삼도각군으로 도라다니며 식도、곤봉등의 흉기를가지고 만흔사람을 상해하고삼십회이상의강、절도를감행한팔명의 강도단은 지난일월십팔일 대전군북면미호리(北面渼湖里) 송헌호(宋憲浩)의집 강도사건을단서로지난오월중순 이후도 대전서에 순차도체포되여 이래 수월을 두고엄중한 취조를마친후지난 십오일에대전 검사분국으로송국되엇다는바 그들의 성명은다음과갓다고한다

慶南陜川郡伽倻面利川里
江原道旌善郡南面樂洞 姜贊五(四七)
忠南大田郡懷德面邑內里 金仲三(五四)
同郡 同面 同里 朴璟德(三三)
京畿道驪州郡瓦草面樂石里 金仁學(二六)
忠南論山郡城東面牛昆里 尹昌業(四六)
(忠北淸州刑務所服役中) 宋周節(四五)
本籍住所不明 高濟成(三三)
忠南舒川郡東面玄岩里 金弘培(三一)

六人組의 阿片密輸團 移動警察에被逮

【新義州】 평북경찰부이동경찰반에서는 지난십오일 오후령시

龍川老會의事業 農事講習會開催

【龍岩浦】 오는팔월일일부터 동칠일까지 일주간 룡천로회에서는 농사강습회를 양시례배당내에서 개최한다는바 다수청강하여즘을바란다한다

運動競技

本社支局主催 兩地庭、野球戰

▲淸州球庭 【淸州】 지난십오일충북청주산업조합원코ー트에서 본보청주지국주최 제일회 전청주단체 대항정구대회가 홍지국장(洪支局長)의개회사로개회되여대성황을일우엇다는바참가이십사조이고 귀정은 다음과갓다

◇參加團體(八團體二十四組) 中鮮運送株式會社 淸州高普學校 淸州農業學校 日輪俱樂部 天狗俱樂部 病院俱樂部 金融團 林友俱樂部

◇戰跡
―準決勝戰― 病院(敗) 林友(勝) 高普(勝) 金融(敗)
―決勝戰― 林友(勝) 高普(敗)

▲籠湖野球 【安城】 지난칠월십사、오 양일간 본보안성지국 주최인 제이회 야구대회를 안성공립 보통학교운동장에서 개최하얏섯는바 참가팀은 수원、평택、천안(水原、平澤、天安)등 각지에서 대성황리에 천안대평택 경기의 시합이개시되여 천안군이 석패하고 수원성내대안성쾌우의 시합이잇서서 안성군이 대부하고 제일일의시합은 이로써 종료되얏고 십오일에는 수원성외대안성공보의 시합이잇서서 수원군이 석패하고 평택대수원성내의 시합이잇서서 수원성내군이 역시석패하니 결승전에는 평택군과안성공보군이 석패하니 우승의영관은 평택군으로도타가고 금번대회에 금품을긔증한분의 씨명은다음과갓다

▲金十圓 寶蓋金鑛事務所 ▲金七圓 安城酒造株式會社 ▲金五圓式 城南醸造株式會社 安城[illegible]株式會社 自動車株式會社 ▲金三圓 不二商業株式會社 ▲金一圓 東一銀行安城支店 ▲金五圓 朴弼秉 ▲金二圓式 崔熙成 [illegible]

西鮮蹴球大會 安州軍이優勝

【博川】 박천체육회축구부주최와 조선 동아양지국후원하에 개최되엿든 제일회 서선축구대회는 예정과가티 지난십사일오전십일시 사십분부터 박천역전 천일정미소 그라운드에서 거행되여 입장식등의 순서를마친후 박천B대령미(嶺美) 전으로경기는개시되여 결승에 박천A대안주군에 결국륙대일로 안주군이 우승하엿다

◇當日戰跡
第一回戰 嶺美 一―〇 博川B
第二回戰 博川A 五―〇 嶺美
安州 四―二 新安州
決勝戰 安州 A 六―一 博川

◇寫眞……(上) 全淸州庭球大會授賞式光景 (本社淸州支局主催)(下) 籠湖野球大會授賞式光景 (本社安城支局主催)

第四回…… 全朝鮮庭球戰
瑞山支局後援

【瑞山】 충남서산청구회주최 본사서산지국후원의 제사회 전조선정구대회는 오는칠월 이십구일 개최키로결정되여 주최와 후원측은 준비에대분망중인 바 궁벽한지방에매년 참가하야 주는다군선수들도 변함업시 다수참가하야 주기를 요망한다하며 개최요령는 다음과갓다고 한다

一、時日、七月二十九日(陰六月十八日) 午前九時半(雨天則次日繼日)
一、場所、忠南瑞山邑柳亭코ー트
一、參加金、一組一圓(中食代)
一、種目、硬式及用球 軟式新三号個人戰、丸菱神宮番
一、申請期日及場所 七月二十八日까지本報瑞山支局으로
一、賞品 優勝旗、及副賞多數 他道選手 旅費二十圓支給(往復實費) 本道選手 往復實費支給

十日間繼續 市民大運動會
東草港業會主催

【大浦】 강원도속초항번영회(東草港繁榮會)에서는소방조합발회식을 괴회로 항내번영을위하야 오는 이십구일부터약십일간 시민대운동회를 개최하리라는데 시일 장소급운동종목은다음과갓다고한다

一、時日 七月二十九日 부터(陰六月十八日)
一、場所 東草市大運動場
一、運動種目 蹴球大會(靑少年) 漁船競走 籠球大會 朝鮮씨름 美人投票 自轉車競走 [illegible] 舞蹈舞踊 關東樂隊 其他數十種의市民大[illegible] (以上)

社告

今般本社에서左記와如히支局을變更하엿사오니照亮하시압 朝鮮日報社白

奉天支局 位置 奉天十間房
金 奭 恩
右任支局長
支局長 田 丙 宅
右依願解任

今般本社에서左記와如히分局을設置하엿사오니照亮하시압 朝鮮日報社白

扶餘分局 位置 扶餘邑內
朴 仁 圭
右任分局長

今般本社에서左記와如히販賣所를變更하엿사오니照亮하시압 朝鮮日報社

姬路販賣所 位置 姬路市外城東村豊澤

金 萬 弘
右住主任
主任 金 斗 [illegible]
右依願解任

謹告

沃川支局 電話三一番
淸州支局 記者 [illegible]
右解任함
國們支局 記者 [illegible]
右解任함
扶餘分局 記者 李 [illegible] 同 金 [illegible]
右新任함
姬路販賣所 通信員 金 點 [illegible]
右新任함
淸安支局 槐山分局記者 林 茂 [illegible] 同記者 林 英 [illegible]
右新任함
石岩販賣所 總務 李 周 [illegible] 通信員 黃 英 [illegible]
右新任함

金堤
團成社 直屬新舞臺來演
▲時日 七月二十三、四日
▲場所 金堤座에서
◇後援 朝鮮日報社金堤支局

安邊
國島探勝團員募集
▲時日 第一隊 七月二十二日朝八時四分安邊驛發 第二隊 七月廿九日八時四分同(雨天順延)(兩隊共히當日歸還)
▲會費 一圓五十錢(車賃、船賃、午饌代等)
◇主催 安邊 朝鮮日報社安邊支局

洪川
全洪川蹴球大會
▲時日 七月二十九日午後八時半부터
▲場所 洪川公立普通學校運動場
◇主催 洪川體育俱樂部
◇後援 東亞、朝鮮兩支局

探偵小說 艶魔 (44)
徐東山 作 金奎澤 畫

참극(慘劇)(三)

『양복쟁이?』

하고 영호는 반문하엿다。

『어떠케 생겻드냐?』

『침침해서 잘 보이지는 안는데 양복입은게 어떤지얼니 잔코……오!참 그러고 어떠케 해서 바문을 여는데 그때 방안엣 불이사람 얼굴에비치는데 아주 얼굴이랑 머리랑 험수룩해요』

『험수룩한사나이 인듯하다 그러나 그는 어제밤에 그녀자외한가지도 붓잡혀갓는데…… 혹시달어나왓다?

상순이의 그다음말은 이러하엿다

그가 자동권화에가서 보고를하고오니까 오래잔허 오복이가희색이 만면하여가지고드러왓다 그는 저ㅣ 누상동 근처에서 문제의 감찰업는 인력거를 발견하엿다는것이다。

이야기를 하고잇는데 문소리、나기 구멍으로 내다보니까 악가 드러왓든 사나이가 도두나와 바그로 나가고잇섯다。

오복이는 유여치아니하고 그의 뒤를 따르기위하여 바그로나아갓다。그뒤에는 아모의도업섯다。

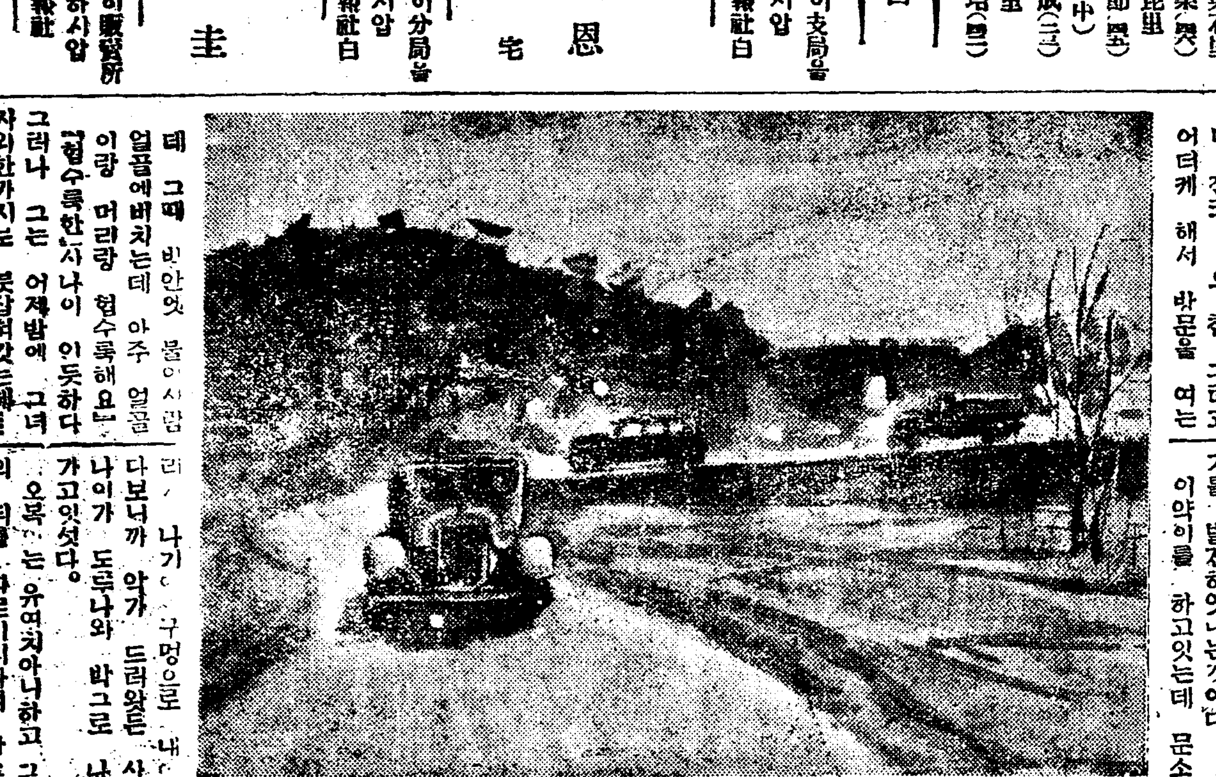

영호는 삼순이를 남겨두고 그집을나왓다。

그 험수룩한 사나이가 정히잇든곳에서 도망해나왓다고하고 그 노인이 업스니까 동소문밧그 집으로 간것이다 그뒤를 오복이가 따러가고ー。

영호는 시계를 끄내보니밤 열두시가 훨신 지낫다。 자우간 동소문밧그로 나가기는 해야할터인데……하고 생각하다가 지나가는 빈택씨ー를잡어타고 위선 경성자동차부로갓다。

오복이외의 관계로해서 그곳주인은 영호를 잘 아는지라 청하는대로 속력조흔 택씨ー를 서슴찬코 빌녀주엇섯다。

영호는 오복이가 그동안집에 도라왓다면 모르거니와 그렇지 아니한다면 또무슨 일이 생기엇나부다하는 막연한 불안을 품고 운수 택씨를 몰아 동소문밧그로 향하엿다。

×

오복이는 나제 영호에게 명을맛고 분한생각으로 방향업시 자동차를 몰고 도라다니엇다 그러다가 밤늣게 우연히 누상동 새로난 큰집거리에서 문제의 감찰떼인 인력거를 발견한것이다。

그는 그것이 갓버 가십이 뛰는데 또다시 홍정동 그집에서 나오는 양복쟁이의 뒤를 밟게되니 용기백배하엿다。

보아하니 그 험수룩한사나이가 안공에 드러서서 그 구에서 두리번두리번 하다가 서쪽으로 향하고 올나갓다 오복이는 자동차를 천천히 몰아 왓것다 뒤섯다하면서 그의 뒤를 따럿다。

협수룩한 사나이는 ××자동차부로 드러가더니 조공후에 자동차안외 사람이 되어가지고 나왓다。

오복이는 대번 속력을노아 그뒤를 따렷다。

압혜자동차는 동관압 곳장 북으로 올나가 바른편으로 꺽기어가지고 종묘뒷길을 달니고잇다 오복이는 물론 뒤를 따렷다 압자동차에서는 뒤를 밟히는줄 알엇든지 속력을 내이기시작한다

오복이도 속력을놉혓다 그는 미행에 성공을 못하면 내노코 달녀들어 붓잡어가지고라도 올 배짱이다

그런생각을하며 자동차를 몰아 대학병원엽 네거리에서 외인편으로도라 박석고개를 넘는데 문득 뒤를 도라다보니까 웬 츄럭크ー하물자동차한채가 오고잇는것이다。

오복이는 근옵에서 짐을실코왓다가 도라가는 하물차이거니생각하고 그다지 유령도 아니하엿다。

압혜자는 여전히 달니고잇다。동소문파출소압에서 조곰 속력을 늣추고는 그대로 동소문역점로 달니고잇다。

되엇다 시외로만 나가면 일은 다된것이다ー려게 생각하고 압선 바라보고가는데 뒤에서 오는 하물차는 하물차답지도 아니하게 속력을놉노아 점점 두사이를 갓가히주 논것이다 오복이는 차라리 하물차를 압세워보내는편이 낫겟다고ー인제 시외이니까 압차를 놋칠염려는 업슴으로ー생각하고 동소문역을 넘으면서 속력을 주리고 살그먼 외인편으로 길을빗키어주엇다

그런데 고외인지 운전수의 잘못인지 엽혜 바싹 당도한 하물차는 그 커ー다란 대가리를 이편으로 향하야 디러밀고잇는것이다

『앗!』하는 소리도 질을 틈이업시 오복이의 차는 [illegible]